53/2015

MĚSTO KORYČANY

Nařízení města Koryčany č. 1/2015, kterým se vydává

TRŽNÍ ŘÁD

Rada města se na svém zasedání dne 26. května 2015 usnesením č. RM 19/16/15 usnesla vydat na základě § 18 odst. 1 a 3 zákona č. 455/1991 Sb., o živnostenském podnikání (živnostenský zákon), ve znění pozdějších předpisů, a v souladu s § 11 odst. 1 a § 102 odst. 2 písm. d) zákona č. 128/2000 Sb., o obcích (obecní zřízení), ve znění pozdějších předpisů, toto nařízení města:

Čl. 1
Úvodní ustanovení

Účelem tohoto nařízení města Koryčany, kterým se vydává tržní řád (dále jen „nařízení"), je stanovit podmínky, za kterých lze uskutečňovat nabídku, prodej zboží a poskytovat služby, mimo provozovnu k tomuto účelu určenou kolaudačním rozhodnutím podle zvláštního zákona[1], na území města Koryčany.

Čl. 2
Vymezení pojmů

Pro účely tohoto nařízení se rozumí:

a) **prodejní místo** – prostor určený pro prodej zboží nebo poskytování služeb jedním prodejcem nebo poskytovatelem služeb,
b) **předsunuté prodejní místo** – místo mimo provozovnu určenou k tomu účelu podle zvláštního zákona[1], na kterém je umístěno na zpevněném povrchu prodejní zařízení, ze kterého se prodává zboží a poskytují služby stejného sortimentu jako v provozovně, se kterou funkčně souvisí. Předsunuté prodejní místo se zřizuje bezprostředně u provozovny a musí s ní mít stejného provozovatele,
c) **restaurační zahrádka** – místo mimo provozovnu určenou k tomu účelu podle zvláštního zákona[1], na kterém se prodává zboží a poskytují služby v rámci obchodní živnosti „hostinská činnost" a které je k výkonu této činnosti vybaveno a funkčně souvisí s provozovnou. Restaurační zahrádka musí mít stejného provozovatele jako provozovna,
d) **zahrádka** – místo mimo provozovnu určenou k tomu účelu podle zvláštního zákona[1], na kterém se prodává zboží a poskytují služby v rámci obchodní živnosti „hostinská činnost" nebo „pekařství a cukrářství" a které je k výkonu této činnosti vybaveno a funkčně souvisí s provozovnou. Zahrádka musí mít stejného provozovatele jako provozovna,
e) **podomní prodej** - se pro účely tohoto nařízení rozumí nabízení, prodej zboží nebo služeb provozované formou pochůzky, kdy je bez předchozí objednávky v bydlišti fyzické osoby nabízeno, prodáváno zboží nebo jsou poskytovány služby.

Čl. 3

[1] Zákon č. 183/2006 Sb., o územním plánování a stavebním řádu (stavební zákon), ve znění pozdějších předpisů.

Místa pro nabídku, prodej zboží a poskytování služeb

Na území města je možno mimo provozovnu k tomuto účelu určenou kolaudačním rozhodnutím podle zvláštního zákona[2] nabízet a prodávat zboží a poskytovat služby na těchto místech (dále jen „místa pro nabídku, prodej zboží a poskytování služeb"):

a) na tržnici „za kinem" (části pozemku parc. č. 474/4 a parc. č. 475/2 v k. ú. Koryčany - viz příloha č. 1 tohoto nařízení),
b) na tržišti v prostoru před kostelem (část pozemku parc. č. 3/1 a parc. č. 3/2 v k. ú. Koryčany - viz příloha č. 2 tohoto nařízení),
c) na tržním místě v prostoru kolem kašny na Náměstí (část pozemku parc. č. 443 a parc. č. 444 v k. ú. Koryčany - viz příloha č. 3 tohoto nařízení),
d) na tržních místech v místních částech Jestřabice (část pozemku parc. č. 1376/1 v k. ú. Jestřabice – viz příloha č. 4 tohoto nařízení), Blišice (část pozemku parc. č. 100/3 v k.ú. Blišice – viz příloha č. 5 tohoto nařízení) a Lískovec (část pozemku parc. č. 1796/41 v k. ú. Lískovec – viz příloha č. 6 tohoto nařízení),
e) restaurační zahrádce u restaurace „Záložna" (část pozemku parc. č. 445/1 v k. ú. Koryčany) a v zahrádce u dětské kavárny a herny „NEMO land" (část pozemku parc. č. 1196, parc. č. 1197 a parc. č. 1198) uvedených v příloze č. 7 a 8 tohoto nařízení,
f) v předsunutých prodejních místech uvedených v příloze č. 9 tohoto nařízení.

Čl. 4
Stanovení kapacity a přiměřené vybavenosti

(1) Kapacita míst pro nabídku, prodej zboží a poskytování služeb je stanovena určením celkové plochy v metrech čtverečních takto:

a) na tržnici „za kinem" ..... 700 m^2
b) na tržišti v prostoru před kostelem ..... 250 m^2
c) na tržním místě v prostoru kolem kašny na Náměstí ..... 200 m^2
d) tržní místo v místní části Jestřabice ..... 55 m^2
e) tržní místo v místní části Blišice ..... 30 m^2
f) tržní místo v místní části Lískovec ..... 30 m^2
g) restaurační zahrádka u restaurace „Záložna" ..... 40 m^2
h) zahrádka u dětské kavárny a herny „NEMO land" ..... 25 m^2
i) předsunutá prodejní místa
   1. - před prodejnou „MASPRO" ..... 15 m^2
   2. - před prodejnou „ELEKTRO Šebeček"..... 4 m^2
   3. - před prodejnou „Drogerie Celý" ..... 2 m^2
   4. - před prodejnou „LEXA" ..... 2 m^2
   5. - před prodejnou „Textil, obuv, hračky" ..... 4 m^2
   6. - před prodejnou „Jarmila" ..... 4 m^2

(2) Místo pro nabídku, prodej zboží a poskytování služeb musí být vybaveno tak, aby byl zajištěn jeho řádný a nerušený provoz, mezi prodejními místy musí být vytvořený prostor pro pohyb zákazníků a zásobování a zajištěna požární ochrana v souladu se zvláštními předpisy.

Čl. 5

[2] Zákon č. 183/2006 Sb., o územním plánování a stavebním řádu (stavební zákon), ve znění pozdějších předpisů.

Doba prodeje zboží a poskytování služeb

(1) Místa pro nabídku, prodej zboží a poskytování služeb mohou být provozována po celý rok, doba prodeje zboží a poskytování služeb je stanovena od 6:30 hodin do 18:00 hodin.

(2) Restaurační zahrádka, zahrádka a předsunutá prodejní místa mohou být provozována celoročně po dobu shodnou s provozní dobou provozovny určenou k tomuto účelu kolaudačním rozhodnutím podle zvláštního zákona.

Čl. 6
Pravidla pro udržování čistoty a bezpečnosti

Prodejci zboží a poskytovatelé služeb na místech pro nabídku, prodej zboží a poskytování služeb jsou povinni:

a) k nabídce zboží, jeho prodeji a poskytování služeb užívat jen místa k tomu určená,
b) zabezpečovat čistotu prodejních míst,
c) odpady ukládat do vyhrazených nádob nebo na vyhrazená místa,
d) po skončení prodejní doby uvést prodejní místo do původního stavu,
e) při prodeji živočišných produktů a zvířat a při poskytování služeb, při nichž je nakládáno se živými zvířaty, se řídit zvláštními právními předpisy[3] upravujícími veterinární a hygienické podmínky a požadavky.

Čl. 7
Pravidla k zajištění řádného provozu míst pro nabídku, prodej zboží a poskytování služeb

Provozovatel míst pro nabídku, prodej zboží a poskytování služeb je povinen:

a) zveřejnit tržní řád, popřípadě jméno správce, byl-li určen provozovatelem,
b) určit prodejcům zboží a poskytovatelům služeb konkrétní prodejní místo,
c) vést řádnou evidenci prodejců zboží a poskytovatelů služeb, včetně údaje o druhu jimi prodávaného zboží či poskytované služby,
d) dohlédnout na čistotu a pořádek po skončení prodeje a poskytování služeb.

Čl. 8
Druhy prodeje zboží a poskytování služeb, na které se toto nařízení nevztahuje

(1) Toto nařízení města se nevztahuje na prodej zboží a poskytování služeb mimo provozovnu při slavnostech, sportovních podnicích nebo jiných podobných akcích, včetně podomního prodeje, provozovaného místními spolky při pořádání těchto akcí, na prodej zboží pomocí automatů obsluhovaných spotřebitelem, na vánoční prodej ryb a stromků, jmelí a chvojí, na velikonoční prodej kraslic a pomlázek, na prodej v pojízdné prodejně a na městském úřadě předem ohlášené kominické práce, veřejné sbírky a očkování zvířat.

(2) Za vánoční prodej ryb a stromků, jmelí a chvojí se pokládá jejich prodej od 7. do 24. prosince běžného roku.

(3) Za velikonoční prodej kraslic a pomlázek se pokládá jejich prodej v období 20 dnů před velikonočním pondělím.

---

[3] Například zákon č. 166/1999 Sb., o veterinární péči a o změně některých souvisejících zákonů (veterinární zákon).

Čl. 9
Zakázané druhy prodeje zboží a poskytovaných služeb

(1) Na území obce se zakazuje podomní prodej.
(2) Podomním prodejem se rozumí nabízení, prodej zboží nebo služeb, provozované formou pochůzky, kdy je bez předchozí objednávky v bydlišti fyzické osoby nabízeno, prodáváno zboží nebo jsou poskytovány služby.

Čl. 10
Kontrola

Dohled nad dodržováním tohoto nařízení jsou oprávněni provádět zaměstnanci města, zařazení do Městského úřadu Koryčany. Tímto ustanovením není dotčeno provádění kontroly orgány státního dozoru podle zvláštních předpisů.[4]

Čl. 11
Závěrečná ustanovení

(1) Práva a povinnosti prodejců zboží, poskytovatelů služeb a provozovatelů stanovená zvláštními právními předpisy nejsou tímto nařízením dotčena.

(2) Toto nařízení nabývá účinnosti patnáctým dnem následujícím po dni jeho vyhlášení.

.....
Lubomír Daníček
místostarosta

.....
Ing. Hana Jamborová
starostka

Vyvěšeno na úřední desce dne: - 3. VI. 2015

Sejmuto z úřední desky dne: 19. 6. 2015

MĚSTO KORYČANY
Náměstí 401, 768 05 Koryčany
IČ 00287334, DIČ CZ00287334

[4)] Například zákon č. 455/1991 Sb., o živnostenském podnikání (živnostenský zákon), zákon č. 64/1986 Sb., o České obchodní inspekci, zákon č. 634/1992 Sb., o ochraně spotřebitele, zákon č. 166/1999 Sb., o veterinární péči a o změně některých souvisejících zákonů (veterinární zákon) atd.

Příloha č. 1 k nařízení města Koryčany č. 1/2015, kterým se vydává tržní řád :
Prodejní místo - "Tržnice za kinem" na pozemcích p.č. 474/4 a p.č.775/1 v k.ú. Koryčany o rozloze 700 m2.
475/1
474/4
468
469
470
461/15
462/1
459/1
459/2
461/27
461/28
473
474/3
351/12
351/11
379/3
379/6
379/1
379/2
97/28
477
478
480
501/1
409
411
407
403
401
412
413
431
428
429
414/1
410/1
408
405
402
427
425
426
404
0
10
20
30
40
50 m
© ČÚZK

Příloha č.2 k nařízení města Koryčany č. 1/2015, kterým se vydává tržní řád:
Prodejní místo - "Tržiště před kostelem" na pozemcích p.č. 3/1 a p.č. 3/2 v k.ú. Koryčany o rozloze 250 m2.
Náměstí
sv. Jan Nepomucký
sv. Vavřinec
Lhotka
0
10
20
30
40
50 m
© ČÚZK

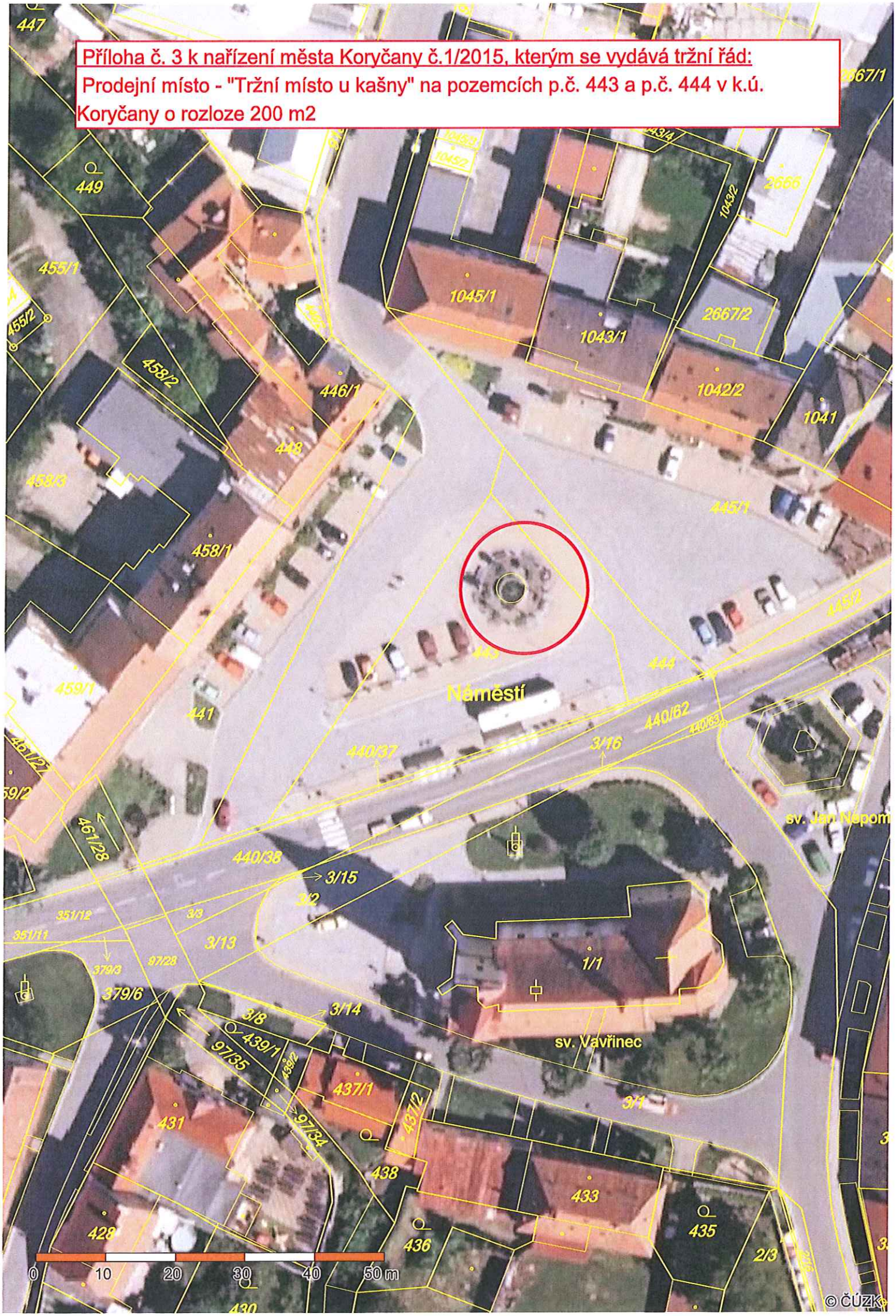
Příloha č. 3 k nařízení města Koryčany č.1/2015, kterým se vydává tržní řád:
Prodejní místo - "Tržní místo u kašny" na pozemcích p.č. 443 a p.č. 444 v k.ú. Koryčany o rozloze 200 m2
Náměstí
sv. Jan Nepom
sv. Vavřinec
447
449
455/1
455/2
458/2
458/3
458/1
459/1
441
446/1
448
1045/1
1043/1
2667/2
1042/2
1041
2666
445/1
445/2
443
444
440/62
440/63
3/16
440/37
440/38
3/15
3/2
3/3
3/13
351/12
351/11
379/3
97/28
379/6
461/28
461/27
59/2
3/8
3/14
439/1
97/35
439/2
437/1
437/2
97/34
431
438
428
436
433
435
2/3
1/1
3/1
0
10
20
30
40
50 m
© ČÚZK

Příloha č. 4 k nařízení města Koryčany č. 1/2015, kterým se vydává tržní řád:
Prodejní místo - "Tržní místo u zastávky BUS" na pozemku p.č. 1376/1 v k.ú. Jestřabice
o rozloze 200 m2
Jestřabice
71
68
67
64
1376/9
364/5
1857
1805
19
1364/7
1343/10
1858/18
22
1858/19
1377/14
63
1343/1
105
23/1
1377/1
23/2
87
39
88
24/1
36
3278
297
38
0
10
20
30
40
50 m
© ČÚZK

Příloha č. 5 k nařízení města Koryčany č. 1/2015, kterým se vydává tržní řád:
Prodejní místo - "Tržní místo u zastávky BUS" na pozemku p.č. 100/3 v k.ú. Blišice
o rozloze 30 m2.
96/2
97
94
99
100/3
98/1
273
98/2
285
283
280
278
286
284
287/1
287/2
288
282
0
10
20
30
40
50 m
© ČÚZK

Příloha č. 6 k nařízení města Koryčany č.1/2015, kterým se vydává tržní řád:
Prodejní místo - "Tržní místo před pomníkem padlých" na pozemku p.č. 1796/41 k. ú. Lískovec o rozloze 30 m2.
41/2
9
6/2
1796/3
16
17
81
119
4/3
1840
77
44/1
76
47/1
47/2
73
48/1
47/3
0
10
20
30
40
50 m
© ČÚZK

Příloha č. 7 k nařízení města Koryčany č. 1/2015, kterým se vydává tržní řád:

"Zahrádka u restaurace Záložna" na pozemku p.č. 445/1 v k.ú. Koryčany o rozloze 40 m2.

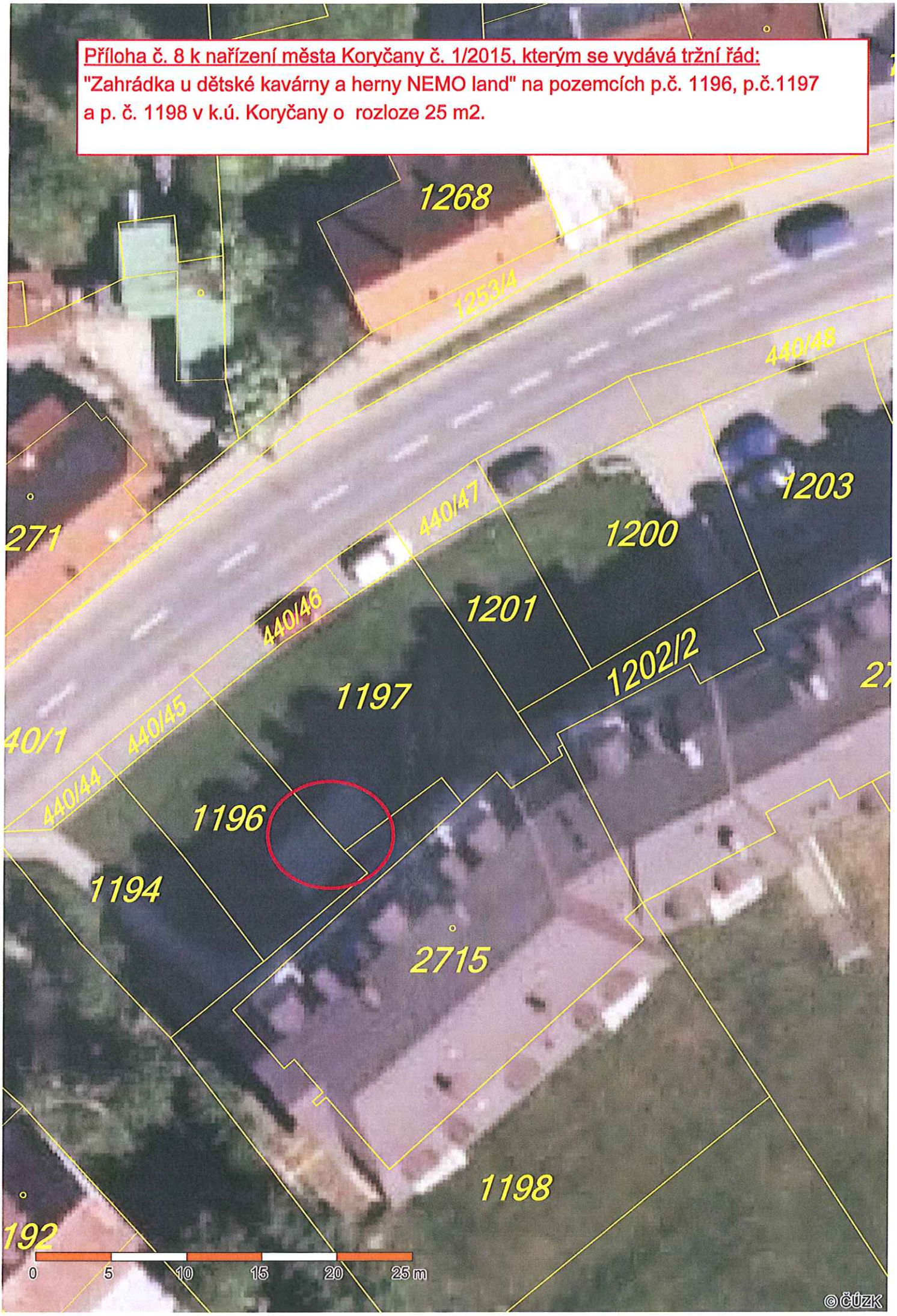
Příloha č. 8 k nařízení města Koryčany č. 1/2015, kterým se vydává tržní řád:
"Zahrádka u dětské kavárny a herny NEMO land" na pozemcích p.č. 1196, p.č.1197
a p. č. 1198 v k.ú. Koryčany o rozloze 25 m2.
1268
1253/4
440/48
1203
271
440/47
1200
1201
440/46
1202/2
1197
40/1
440/45
440/44
1196
1194
2715
1198
192
0
5
10
15
20
25 m
© ČÚZK

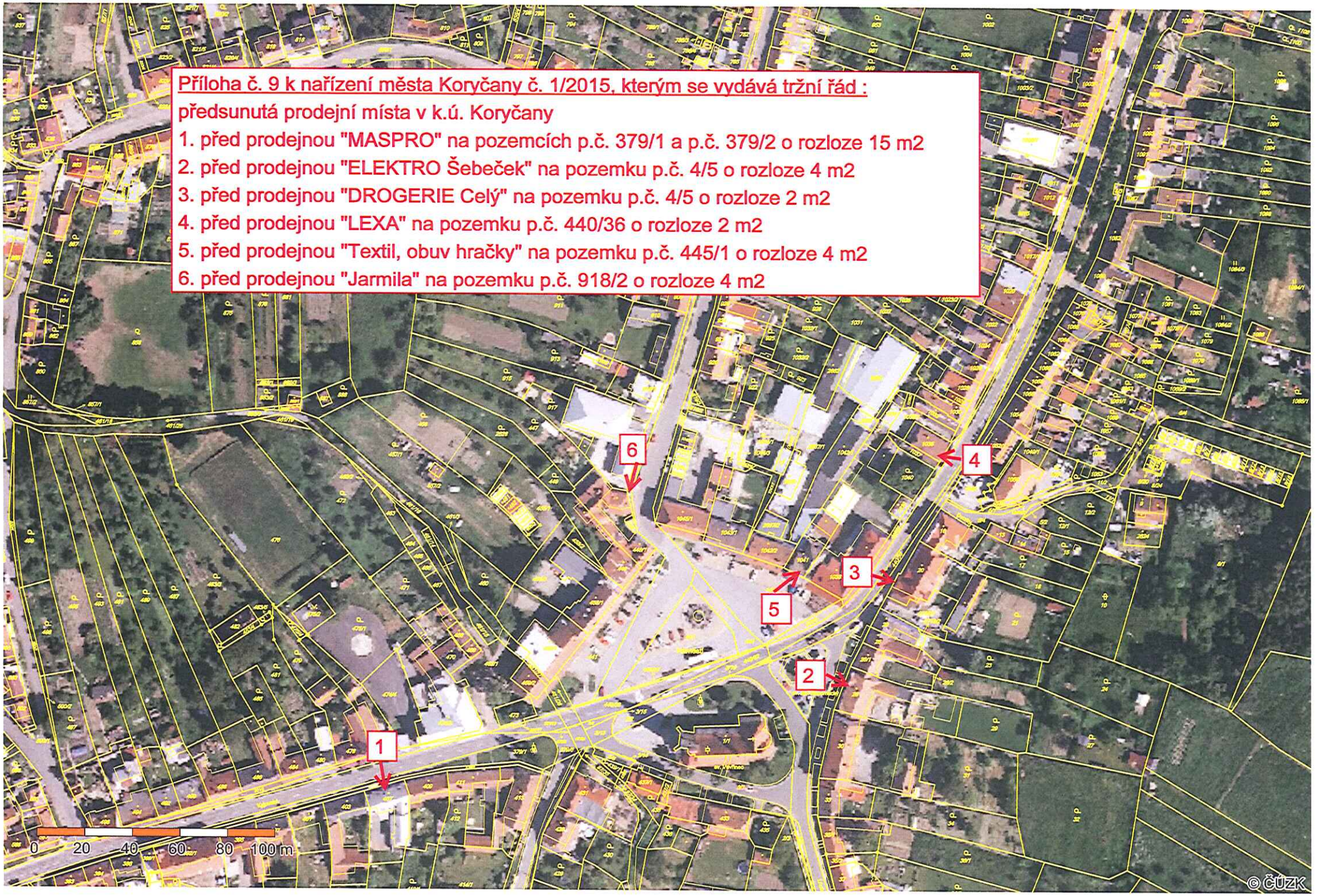
Příloha č. 9 k nařízení města Koryčany č. 1/2015, kterým se vydává tržní řád :
předsunutá prodejní místa v k.ú. Koryčany
1. před prodejnou "MASPRO" na pozemcích p.č. 379/1 a p.č. 379/2 o rozloze 15 m2
2. před prodejnou "ELEKTRO Šebeček" na pozemku p.č. 4/5 o rozloze 4 m2
3. před prodejnou "DROGERIE Celý" na pozemku p.č. 4/5 o rozloze 2 m2
4. před prodejnou "LEXA" na pozemku p.č. 440/36 o rozloze 2 m2
5. před prodejnou "Textil, obuv hračky" na pozemku p.č. 445/1 o rozloze 4 m2
6. před prodejnou "Jarmila" na pozemku p.č. 918/2 o rozloze 4 m2
1
2
3
4
5
6
0 20 40 60 80 100 m
© ČÚZK